

## INDICADORES MACROECONÓMICOS DEL SECTOR PÚBLICO 2023

- El Valor Agregado Bruto (VAB) del sector público se ubicó en 4 440 782 millones de pesos corrientes, monto que representó 14.8 % del VAB del total de la economía del país.
- El VAB del sector público aumentó, en términos reales, 0.3 % respecto a 2022. Al interior del sector, Gobierno general creció 0.4 % y Empresas públicas, 0.2 por ciento.
- La producción bruta del sector público a precios básicos alcanzó 6 914 168 millones de pesos corrientes.

El Instituto Nacional de Estadística y Geografía (INEGI) presenta los resultados preliminares de los Indicadores Macroeconómicos del Sector Público 2023, con año base 2018. Estos indicadores proporcionan información relevante sobre los distintos órdenes de gobierno mediante las cuentas de producción y de generación del ingreso del sector público. Además, se presenta el valor de la construcción pública por nivel institucional y tipo de obra. Lo anterior se hace al registrar el valor bruto de la producción de las obras que financian tanto el gobierno general como las empresas públicas.

El Valor Agregado Bruto (VAB) del sector público se integra por Gobierno general (Gobierno central, Gobiernos estatales y locales, y Seguridad social) y por Empresas públicas. Estas últimas son entidades públicas que se dedican a producir bienes y/o servicios, cuyo destino es su venta.

En 2023, el VAB se ubicó en 4 440 782 millones de pesos corrientes.<sup>1</sup> Este monto representó 14.8 % del VAB del total de la economía del país: Gobierno general aportó 57.7 % y Empresas públicas, 42.3 % (ver diagrama 1). El VAB del sector público aumentó, en términos reales, 0.3 % respecto al de 2022. En particular, Gobierno general creció 0.4 % y Empresas públicas, 0.2 por ciento.

---

<sup>1</sup> Precios corrientes. Representa la valoración de una variable económica a los precios que estaban vigentes en el año de estudio.

Diagrama 1  
**Valor Agregado Bruto por sector institucional**  
2023  
(estructura porcentual)

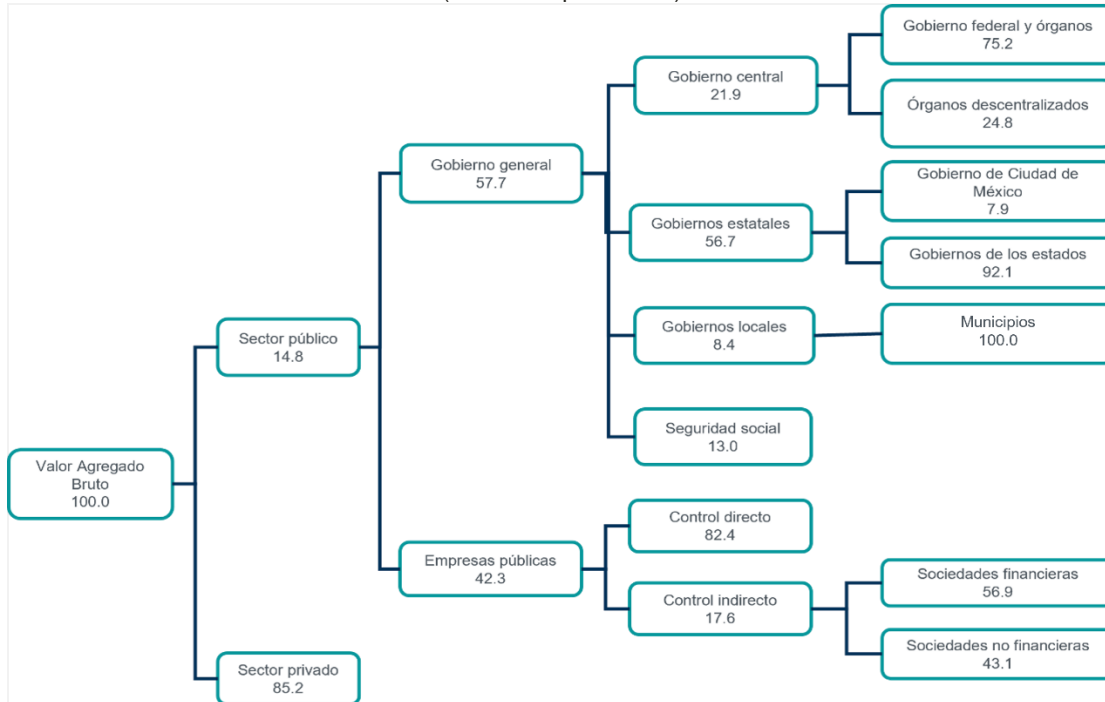

Nota: La suma de los parciales puede no coincidir con el total debido al redondeo.  
Fuente: INEGI. Indicadores Macroeconómicos del Sector Público, 2023, preliminar.

En 2023, la producción bruta<sup>2</sup> del sector público a precios básicos<sup>3</sup> sumó 6 914 168 millones de pesos corrientes: 51.4 % lo aportó Gobierno general y 48.6 %, Empresas públicas.

El sector público reportó 5 955 566 puestos de trabajo, cifra 0.3 % mayor respecto a 2022. Del total de puestos, 92.8 % correspondió a personas que trabajaron en el gobierno general y 7.2 %, a las que trabajaban en empresas públicas.

El valor de la construcción del sector público (a precios básicos)<sup>4</sup> fue de 833 344 millones de pesos corrientes. Este dato representó 17.6 % del valor de la construcción total del país (las obras de ingeniería civil destacaron con 10.6 %).

Se anexa Nota técnica

Para consultas de medios y periodistas, escribir a: [comunicacionsocial@inegi.org.mx](mailto:comunicacionsocial@inegi.org.mx)  
o llamar al teléfono (55) 52-78-10-00, extensiones 321064, 321134 y 321241.  
Dirección de Atención a Medios / Dirección General Adjunta de Comunicación



<sup>2</sup> Incluye, además del valor agregado por la actividad productiva, el valor de los bienes intermedios (que son los que se utilizan en la producción).  
<sup>3</sup> Se trata de los precios de los bienes o servicios valorados en el establecimiento de la o del productor. Se excluyen los gastos de transporte y los impuestos netos a los productos, como el Impuesto al Valor Agregado (IVA).  
<sup>4</sup> Se trata de los precios de los bienes o servicios valorados en el establecimiento de la o del productor. Se excluyen los gastos de transporte y los impuestos netos a los productos, como el IVA.

## NOTA TÉCNICA

# INDICADORES MACROECONÓMICOS DEL SECTOR PÚBLICO 2023

El Instituto Nacional de Estadística y Geografía (INEGI) presenta los resultados preliminares de los Indicadores Macroeconómicos del Sector Público 2023, con año base 2018. Estos indicadores proporcionan información relevante sobre los distintos órdenes de gobierno mediante las cuentas de producción y de generación del ingreso del sector público. Además, se presenta el valor de la construcción pública por nivel institucional y tipo de obra. Lo anterior se hace al registrar el valor bruto de la producción de las obras que financian tanto el gobierno general como las empresas públicas.

### I. VALOR AGREGADO BRUTO

En 2023, el Valor Agregado Bruto (VAB) del sector público se ubicó en 4 440 782 millones de pesos corrientes. Este monto representó 14.8 % del VAB del total de la economía del país.

Según los componentes del valor agregado, 63.3 % correspondió a las remuneraciones pagadas; 35.8 %, al excedente bruto de operación<sup>5</sup> y 0.9 %, a los impuestos netos de subsidios sobre la producción.

En 2023, el VAB del sector público aumentó, en términos reales, 0.3 % respecto al de 2022. En particular, Gobierno general creció 0.4 % y Empresas públicas, 0.2 por ciento.

### II. VALOR AGREGADO BRUTO DEL SECTOR PÚBLICO POR NIVEL INSTITUCIONAL

La contribución del sector Gobierno general al VAB del sector público representó 57.7 %, con 2 564 327 millones de pesos corrientes. Empresas públicas participó con 42.3 %, al alcanzar 1 876 455 millones (ver cuadro 1).

---

<sup>5</sup> Comprende pagos netos por intereses, dividendos, regalías y utilidades, entre otros.

Cuadro 1  
**Valor Agregado Bruto (VAB) del sector público por nivel institucional**  
2023  
(millones de pesos corrientes y estructura porcentual)

Concepto	VAB	Estructura %
<b>Sector público</b>	<b>4 440 782</b>	<b>100.0</b>
Gobierno general	2 564 327	57.7
Empresas públicas	1 876 455	42.3

Nota: La suma de los parciales puede no coincidir con el total debido al redondeo.  
Fuente: INEGI. Indicadores Macroeconómicos del Sector Público, 2023, preliminar.

### III. PRODUCCIÓN POR SECTOR DE ACTIVIDAD

Durante 2023, la producción bruta del sector público a precios básicos<sup>6</sup> sumó 6 914 168 millones de pesos corrientes. Esta se compone, en primera instancia, de la que generaron las empresas públicas, con 48.6 % del total. A su interior, el principal rubro fue el de las empresas dedicadas a la producción energética, que generó 38.9 % de dicha participación. Empresas no energéticas aportó 9.7 por ciento.

En segundo término, se encuentra la aportación de Gobierno general, que participó con 51.4 % de la producción del sector público. De este porcentaje, Actividades legislativas, gubernamentales, de impartición de justicia y de organismos internacionales y extraterritoriales aportó 23.7 %; Servicios educativos, 13.8 % y Servicios de salud y de asistencia social, 12.7 por ciento. El restante 1.2 % se generó en otras actividades (ver cuadro 2).

<sup>6</sup> Precios de los bienes o servicios valorados en el establecimiento de la o del productor. Se excluyen los gastos de transporte y los impuestos netos a los productos, como el IVA.

Cuadro 2  
**Producción bruta por sector de actividad**  
(millones de pesos corrientes y estructura porcentual)

Componentes	Valor	Estructura %
<b>TOTAL</b>	<b>6 914 168</b>	<b>100.0</b>
<b>GOBIERNO GENERAL</b>	<b>3 555 716</b>	<b>51.4</b>
23 Construcción	30 635	0.4
31-33 Industrias manufactureras	3 631	0.1
51 Información en medios masivos	999	0.0
53 Servicios inmobiliarios y de alquiler de bienes muebles e intangibles	417	0.0
54 Servicios profesionales, científicos y técnicos	33 769	0.5
61 Servicios educativos	955 261	13.8
62 Servicios de salud y de asistencia social	878 984	12.7
71 Servicios de esparcimiento culturales y deportivos, y otros servicios recreativos	13 456	0.2
93 Actividades legislativas, gubernamentales, de impartición de justicia y de organismos internacionales y extraterritoriales	1 638 564	23.7
<b>EMPRESAS PÚBLICAS</b>	<b>3 358 452</b>	<b>48.6</b>
<b>NO ENERGÉTICOS</b>	<b>668 361</b>	<b>9.7</b>
11-21 Agricultura, cría y explotación de animales, aprovechamiento forestal, pesca y caza y Minería	2 637	0.0
22-23 Generación, transmisión y distribución de energía eléctrica, suministro de agua y de gas por ductos al consumidor final y Construcción	145 701	2.1
31-33 Industrias manufactureras.	24 966	0.4
43-46 Comercio	15 324	0.2
48-49 Transportes, correos y almacenamiento	118 510	1.7
51 Información en medios masivos	8 157	0.1
52 Servicios financieros y de seguros	221 177	3.2
53 Servicios inmobiliarios y de alquiler de bienes muebles e intangibles	0	0.0
54-55 Servicios profesionales, científicos y técnicos y Corporativos	93 844	1.4
62 Servicios de salud y de asistencia social	20 895	0.3
71 Servicios de esparcimiento culturales y deportivos, y otros servicios recreativos	17 150	0.3
<b>ENERGÉTICOS</b>	<b>2 690 091</b>	<b>38.9</b>

Nota: La suma de los parciales puede no coincidir con el total debido al redondeo.  
Fuente: INEGI. Indicadores Macroeconómicos del Sector Público, 2023, preliminar.

En 2023, el consumo de los bienes y servicios necesarios para la producción (consumo intermedio) representó 35.8 % de la producción total del sector público. El gasto fue de 2 473 386 millones de pesos. El mayor consumo se observó en Empresas públicas, con 59.9 por ciento. De este gasto, 40.1 % lo realizó Gobierno general.

#### IV. PUESTOS REMUNERADOS DE TRABAJO Y REMUNERACIONES MEDIAS

Para 2023, el sector público reportó 5 955 566 puestos de trabajo, cifra que aumentó 0.3 % respecto al año anterior. De la gente que trabajó en este sector, 92.8 % lo hizo en el gobierno general y 7.2 %, en las empresas públicas (ver gráfica 1).

Gráfica 1  
**Puestos de trabajo remunerados del sector público**  
2023  
(estructura porcentual)

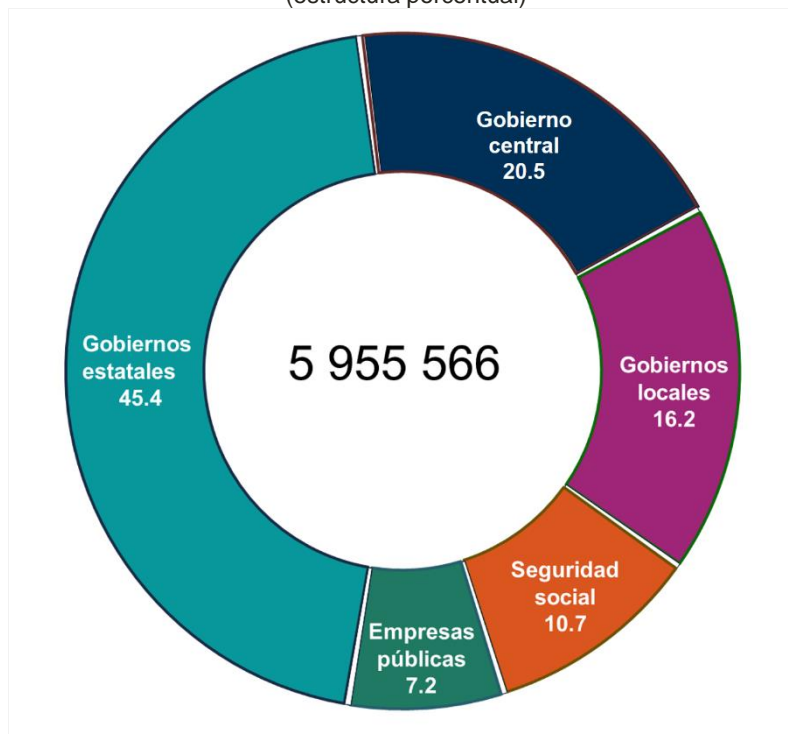

Nota: La suma de los parciales puede no coincidir con el total debido al redondeo.  
Fuente: INEGI. Indicadores Macroeconómicos del Sector Público, 2023, preliminar.

Las remuneraciones medias dentro del sector público alcanzaron un promedio anual de 471 829 pesos corrientes por persona ocupada. En Empresas públicas se registraron remuneraciones medias anuales de 657 390 pesos por persona y, en Gobierno general, de 457 333 pesos.

Al interior de los diferentes niveles institucionales de Gobierno general, destacaron las remuneraciones medias anuales de Seguridad social, con 512 946 pesos por persona, y las de Gobiernos estatales, con 530 433 pesos. También están las de Gobierno central, con 453 040 pesos, y las de Gobiernos locales, con 220 761 pesos anuales per cápita.

## V. CONSTRUCCIÓN TOTAL

El valor de la construcción del sector público (a precios básicos)<sup>7</sup> fue de 833 344 millones de pesos corrientes. Este dato representó 17.6 % del valor de la construcción total del país (las obras de ingeniería civil destacaron con 10.6 %). Por su parte, el valor de las actividades de la construcción demandadas por el sector privado fue de 3 895 426, con 82.4 %; la edificación (residencial y no residencial) participó con 57.6 % (ver cuadro 3).

Cuadro 3  
**Construcción por sector demandante**  
2023  
(millones de pesos corrientes y estructura porcentual)

Sector	Valor	Estructura %
<b>Total economía</b>	<b>4 728 770</b>	100.0
<b>Sector público</b>	<b>833 344</b>	17.6
Servicios relacionados con la minería	197 068	4.2
Edificación	119 147	2.5
Construcción de obras de ingeniería civil	502 273	10.6
Trabajos especializados para la construcción	14 856	0.3
<b>Sector privado</b>	<b>3 895 426</b>	82.4
Servicios relacionados con la minería	32 834	0.7
Edificación	2 724 653	57.6
Construcción de obras de ingeniería civil	692 005	14.7
Trabajos especializados para la construcción	445 934	9.4

Nota: La suma de los parciales puede no coincidir con el total debido al redondeo.  
Fuente: INEGI. Indicadores Macroeconómicos del Sector Público, 2023, preliminar.

La composición de la construcción del sector público por nivel institucional, en 2023, mostró que la participación del gobierno general representó 58.9 por ciento. El gobierno central fue el nivel de gobierno con la mayor contribución, con 20.3 %, respecto al total del sector público. Por su parte, dentro de las empresas públicas, las de control directo reportaron la mayor participación, con 32.5 % (ver cuadro 4).

<sup>7</sup> Se trata de los precios de los bienes o servicios valorados en el establecimiento de la o del productor. Se excluyen los gastos de transporte y los impuestos netos a los productos, como el IVA.

Cuadro 4  
**Construcción pública por sector institucional**  
(millones de pesos corrientes y estructura porcentual)

Sector	Valor	Estructura %
<b>Sector público</b>	<b>833 344</b>	<b>100.0</b>
<b>Gobierno general</b>	<b>490 998</b>	<b>58.9</b>
Gobierno central	169 082	20.3
Gobiernos estatales	164 740	19.8
Gobiernos locales	139 456	16.7
Seguridad social	17 720	2.1
<b>Empresas públicas</b>	<b>342 345</b>	<b>41.1</b>
Control directo	270 727	32.5
Control indirecto	71 618	8.6
Sociedades financieras	4 161	0.5
Sociedades no financieras	67 457	8.1

Nota: La suma de los parciales puede no coincidir con el total debido al redondeo.  
Fuente: INEGI. Indicadores Macroeconómicos del Sector Público, 2023, preliminar.

En 2023, al considerar la tasa de crecimiento de la producción en términos reales, el valor de la construcción que realiza el sector público reportó un incremento anual de 19.2 por ciento. El que corresponde al sector privado registró un aumento de 18.6 por ciento.

## VI. CONSTRUCCIÓN TOTAL POR TIPO DE OBRA

Los tipos de obra de la construcción que destacaron en el sector público, en valores corrientes, fueron: servicios relacionados con la minería, con 23.6 %; construcción de obras para el suministro de agua, petróleo, gas, energía eléctrica y telecomunicaciones, con 18.9 %; división de terrenos y construcción de obras de urbanización, con 10.4 %; construcción de vías de comunicación, con 14.1 %; edificación no residencial, con 13.5 %; otras construcciones de ingeniería civil, con 16.8 %, y trabajos especializados para la construcción, con 1.8 por ciento. El restante 0.8 % correspondió a la edificación residencial.

## VII. ASPECTOS METODOLÓGICOS

Los lineamientos conceptuales de esta investigación consideran las recomendaciones en materia de contabilidad nacional del Sistema de Cuentas Nacionales (SCN) 2008 de Naciones Unidas, con la colaboración de la Organización para la Cooperación y Desarrollo Económicos, el Banco Mundial, el Fondo Monetario Internacional y la Oficina de Estadística de la Comisión Europea. De dichas recomendaciones, destaca el establecimiento de una frontera precisa entre unidades económicas del sector público y del sector privado. Además, se reclasifican los Derechos por Extracción de Hidrocarburos, que forman parte de las rentas pagadas y no de los impuestos a la producción. Las recomendaciones también definen la distribución de los Servicios de Intermediación Financiera Medidos Indirectamente entre los sectores usuarios del crédito. Dentro de las empresas públicas, las actividades se desagregan en energéticas y no energéticas.



La aplicación de estos lineamientos se adaptó a las características particulares del sector público de México. Por esta razón, las estadísticas se pueden relacionar y comparar tanto con los agregados macroeconómicos del país como con los internacionales.

El sector público en México está formado por Gobierno general. De acuerdo con el Sistema de Cuentas Nacionales de México (SCNM), Gobierno general se compone de Gobierno central, Gobiernos estatales, Gobiernos locales y Seguridad social. Cada uno de estos niveles se compone de ramos administrativos, organismos, instituciones y empresas de propiedad y control público. En el caso de Empresas públicas, se distinguen las de control directo —que incluyen organismos descentralizados productores de mercancías— y las de control indirecto —que comprenden sociedades mercantiles dedicadas a actividades financieras y no financieras—.

La separación de los dos grandes conjuntos de unidades económicas del sector público (Gobierno general y Empresas públicas) se basa en el análisis de su situación jurídico-administrativa y las características económicas de cada dependencia o unidad.

Resulta relevante definir lo que se produce, la forma de financiamiento y el mecanismo para distribuir la producción. También destaca la definición del tipo de organización, ya que, dentro del sector público, las dos grandes categorías de producción son la de bienes y servicios *no de mercado* (llamados también servicios sociales y comunales suministrados por el gobierno), así como la producción de bienes y servicios *de mercado*. Ambas categorías se suelen destinar al consumo final en forma colectiva o en forma individual.

Como resultado del esfuerzo conjunto de las agencias nacionales de estadística de Canadá, Estados Unidos y México, se utilizó el codificador denominado Sistema de Clasificación Industrial de América del Norte (SCIAN) en su versión 2018, para los cálculos con base en 2018. Este sistema es único entre los clasificadores de actividades económicas porque se construyó con un solo concepto: el de función de producción. El SCIAN divide la economía en 20 sectores de actividad económica y, en esta publicación, se muestran todos aquellos en los que participa el sector público.

### **Principales fuentes**

Para este proyecto, las fuentes básicas de información son tan diversas como el tipo de unidades económicas que componen el sector público. Entre estas se incluyen resultados presupuestarios y estados financieros.

### **Fuentes de Gobierno general**

- Estado del ejercicio del presupuesto anual que reportan las dependencias a la Cuenta de la Hacienda Pública Federal: su presentación se hace a nivel de capítulo de gasto, concepto y partida.
- Analítico del capítulo 4000 «Subsidios y Transferencias de cada dependencia del gobierno federal y del gobierno de Ciudad de México»
- Presupuesto de Egresos de la Federación; Presupuesto de Egresos de CDMX

- Cuenta de la Hacienda Pública Federal
- Cuenta Pública de la CDMX
- Cuentas de la Hacienda Pública Estatal
- Estadísticas de las Finanzas Públicas Estatales y Municipales de México
- Estructuras Programáticas y Catálogos varios por Dependencia del Gobierno Federal
- Estadísticas y estados financieros de los organismos descentralizados, órganos desconcentrados, fondos y fideicomisos
- Presupuestos de ingresos y egresos estatales y municipales
- Estadísticas y estados financieros de las instituciones de Seguridad Social

### **Fuentes de Empresas públicas**

- Cuenta de la Hacienda Pública Federal
- Cuenta Pública de la CDMX
- Consulta directa a las empresas para disponer de: estados financieros, balance general, estado de resultados con detalle de gastos a nivel de subcuenta y sub-subcuenta
- Otras empresas y organismos: Aeropuertos y Servicios Auxiliares, Servicios a la Navegación en el Espacio Aéreo Mexicano, así como otras empresas de servicios públicos

También se utilizaron la legislación y las diversas publicaciones e informaciones oficiales sobre el sector público, así como los propios datos sectoriales del SCNM.

Los resultados de este documento son una parte del total de las variables macroeconómicas que se incluyen en los Indicadores Macroeconómicos del Sector Público 2003-2023, versión preliminar, año base 2018. Estas explican la participación del sector público en la actividad económica y en la acumulación de capital. Esta se puede consultar en el sitio del Instituto: <https://www.inegi.org.mx/programas/pibsec/2018/>