

Próxima publicación: 17 de diciembre

INDICADORES DE EMPRESAS COMERCIALES

Septiembre de 2024

El Instituto Nacional de Estadística y Geografía (INEGI) presenta los resultados de la Encuesta Mensual sobre Empresas Comerciales (EMEC). Esta proporciona indicadores relevantes sobre el comportamiento del comercio interior de México.

En septiembre de 2024, a tasa mensual y con cifras desestacionalizadas, en las empresas comerciales al por mayor, los ingresos reales por suministro de bienes y servicios disminuyeron 0.2 % y el personal ocupado total, 0.6 por ciento. Las remuneraciones medias reales aumentaron 0.4 por ciento.

Gráfica 1
**SERIE DESESTACIONALIZADA Y DE TENDENCIA-CICLO
DE LOS INGRESOS REALES POR SUMINISTRO DE BIENES Y SERVICIOS
DE EMPRESAS COMERCIALES AL POR MAYOR**
a septiembre de 2024
(índice 2018=100)

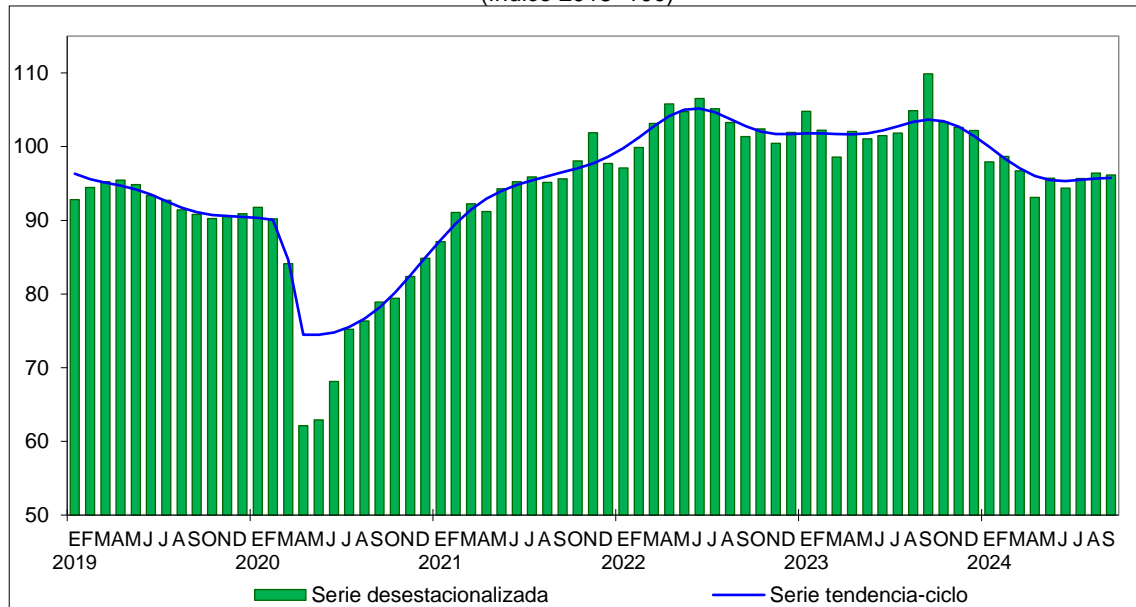

Fuente: INEGI. Encuesta Mensual sobre Empresas Comerciales (EMEC). Series elaboradas mediante métodos econométricos, 2024.

A tasa mensual y con datos ajustados por estacionalidad, en las empresas comerciales al por menor, los ingresos reales por suministro de bienes y servicios crecieron 0.1 % y las remuneraciones medias reales, 0.2 por ciento. El personal ocupado total descendió 0.4 por ciento.

Gráfica 2
**SERIE DESESTACIONALIZADA Y DE TENDENCIA-CICLO
DE LOS INGRESOS REALES POR SUMINISTRO DE BIENES Y SERVICIOS
DE EMPRESAS COMERCIALES AL POR MENOR**
a septiembre de 2024
(índice 2018=100)

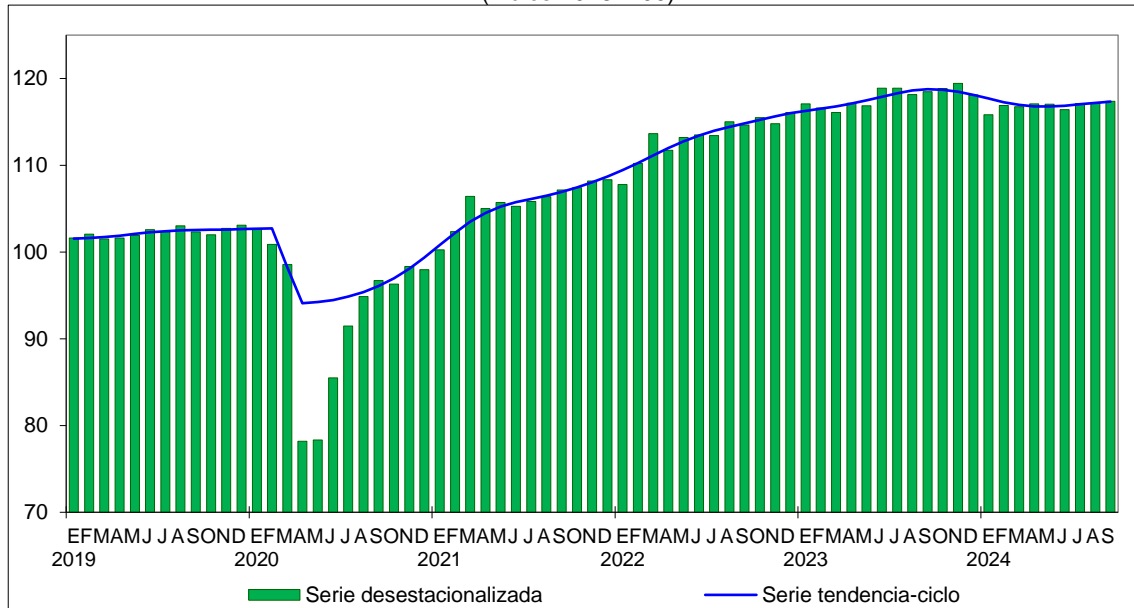

Fuente: INEGI. Encuesta Mensual sobre Empresas Comerciales (EMEC). Series elaboradas mediante métodos econométricos, 2024.

En el noveno mes de 2024 y a tasa anual, los datos desestacionalizados del comercio al por mayor se comportaron de la siguiente manera: los ingresos reales por suministro de bienes y servicios cayeron 12.5 % y el personal ocupado total, 1.6 por ciento. Las remuneraciones medias reales pagadas tuvieron un alza de 5.4 por ciento.

Cuadro 1
VARIACIÓN DE LOS INDICADORES DE EMPRESAS COMERCIALES POR SECTOR DE ACTIVIDAD
CIFRAS DESESTACIONALIZADAS
septiembre de 2024
(variación porcentual mensual y anual)

Indicadores	Empresas comerciales al por mayor		Empresas comerciales al por menor	
	variación porcentual respecto a:			
	agosto de 2024	septiembre de 2023	agosto de 2024	septiembre de 2023
Ingresos por suministro de bienes y servicios ^{1/}	-0.2	-12.5	0.1	-0.9
Personal ocupado total	-0.6	-1.6	-0.4	-0.8
Remuneraciones medias reales	0.4	5.4	0.2	6.6

^{1/} En términos reales.

Fuente: INEGI. Encuesta Mensual sobre Empresas Comerciales (EMEC). Cifras elaboradas mediante métodos econométricos, 2024.

En las empresas comerciales al por menor, a tasa anual y sin el factor estacional, los ingresos reales bajaron 0.9 % y el personal ocupado total, 0.8 por ciento. Las remuneraciones medias reales incrementaron 6.6 por ciento.

Se anexa Nota técnica

Para consultas de medios y periodistas, escribir a: comunicacionsocial@inegi.org.mx
o llamar al teléfono (55) 52-78-10-00, extensiones 321064, 321134 y 321241.
Dirección de Atención a Medios / Dirección General Adjunta de Comunicación



NOTA TÉCNICA

INDICADORES DE EMPRESAS COMERCIALES

Septiembre de 2024

La Encuesta Mensual sobre Empresas Comerciales (EMEC), que lleva a cabo el Instituto Nacional de Estadística y Geografía (INEGI), proporciona información relevante sobre el comportamiento del comercio interior de México.

I. CIFRAS DESESTACIONALIZADAS

Indicadores de las empresas comerciales al por mayor

En septiembre de 2024, a tasa mensual y con datos desestacionalizados,¹ los ingresos reales por suministro de bienes y servicios² de las empresas comerciales al por mayor disminuyeron 0.2 % y el personal ocupado total, 0.6 por ciento. Las remuneraciones medias reales crecieron 0.4 por ciento.

En el mes de referencia y a tasa anual, los ingresos reales por suministro de bienes y servicios cayeron 12.5 % y el personal ocupado total, 1.6 por ciento. Las remuneraciones medias reales aumentaron 5.4 por ciento.

Gráfica 1
SERIE DESESTACIONALIZADA Y DE TENDENCIA-CICLO^{1/}
DE LOS INGRESOS REALES POR SUMINISTRO DE BIENES Y SERVICIOS
a septiembre de 2024
(índice 2018=100)

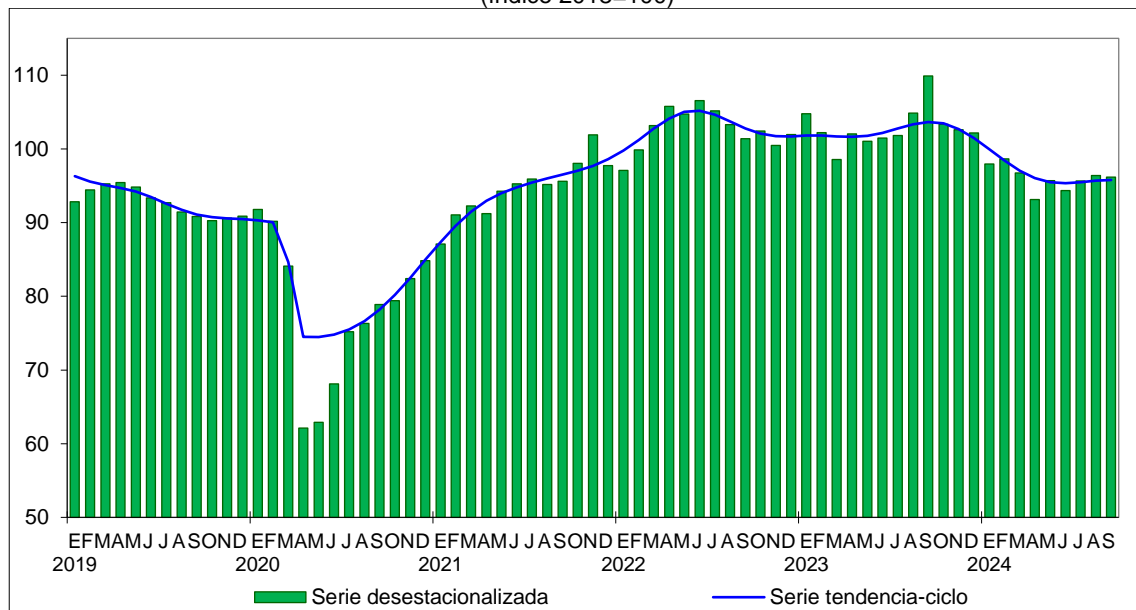

^{1/} Tendencia-ciclo es la combinación de los componentes de tendencia y ciclo. La tendencia se refiere a la evolución de largo plazo de la serie de tiempo, y el ciclo, a las desviaciones alrededor de la tendencia.
Fuente: INEGI. Encuesta Mensual sobre Empresas Comerciales (EMEC). Series elaboradas mediante métodos econométricos, 2024.

¹ La mayoría de las series económicas se ve afectada por factores estacionales y de calendario. El ajuste de los datos por dichos factores permite obtener las cifras desestacionalizadas. Su análisis ayuda a realizar un mejor diagnóstico de la evolución de las variables.

² Se refiere al monto que obtuvieron las empresas por todas aquellas actividades de producción, comercialización o prestación de servicios que realizaron en el mes de referencia.

Gráfica 2
**SERIE DESESTACIONALIZADA Y DE TENDENCIA-CICLO
 DEL PERSONAL OCUPADO TOTAL**
 a septiembre de 2024
 (índice 2018=100)

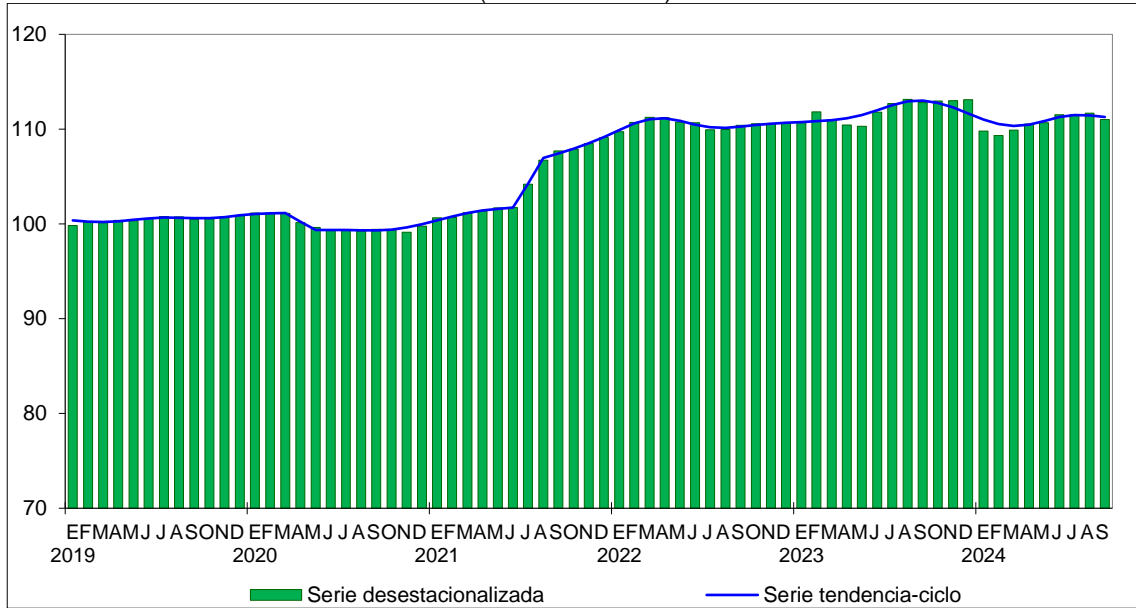

Fuente: INEGI. Encuesta Mensual sobre Empresas Comerciales (EMEC). Series elaboradas mediante métodos econométricos, 2024.

Gráfica 3
**SERIE DESESTACIONALIZADA Y DE TENDENCIA-CICLO
 DE LAS REMUNERACIONES MEDIAS REALES**
 a septiembre de 2024
 (índice 2018=100)

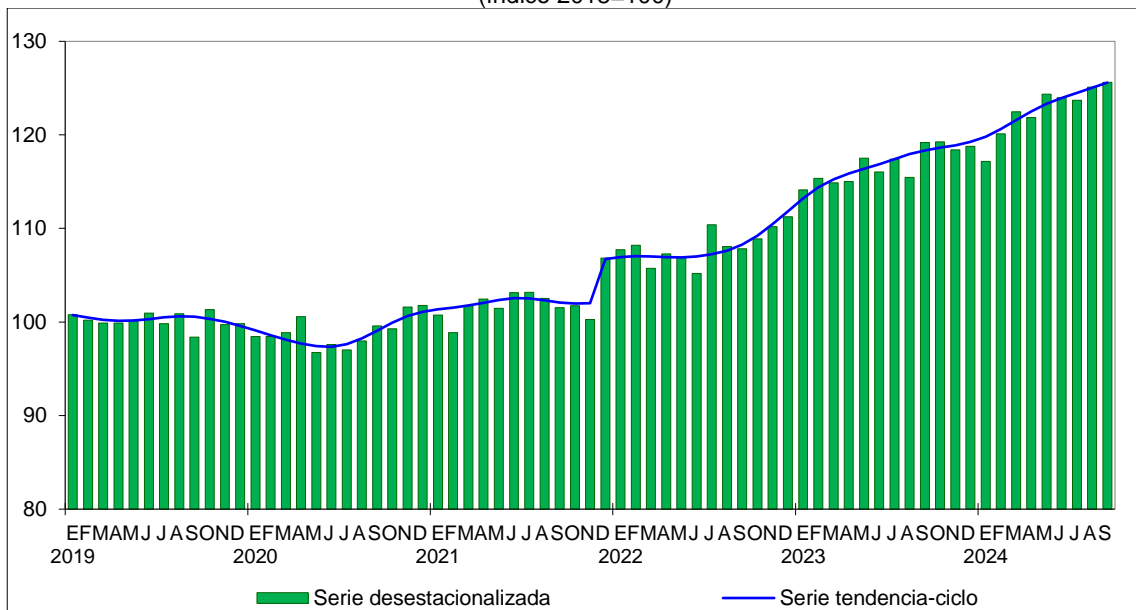

Fuente: INEGI. Encuesta Mensual sobre Empresas Comerciales (EMEC). Series elaboradas mediante métodos econométricos, 2024.

Indicadores de las empresas comerciales al por menor

En septiembre pasado y a tasa mensual, los ingresos reales por suministro de bienes y servicios de las empresas comerciales al por menor registraron un alza de 0.1 % y las remuneraciones medias reales, de 0.2 por ciento. El personal ocupado total descendió 0.4 por ciento.

A tasa anual, los ingresos reales por suministro de bienes y servicios bajaron 0.9 % y el personal ocupado total, 0.8 por ciento. Las remuneraciones medias reales incrementaron 6.6 por ciento.

Gráfica 4
SERIE DESESTACIONALIZADA Y DE TENDENCIA-CICLO
DE LOS INGRESOS REALES POR SUMINISTRO DE BIENES Y SERVICIOS
 a septiembre de 2024
 (índice 2018=100)

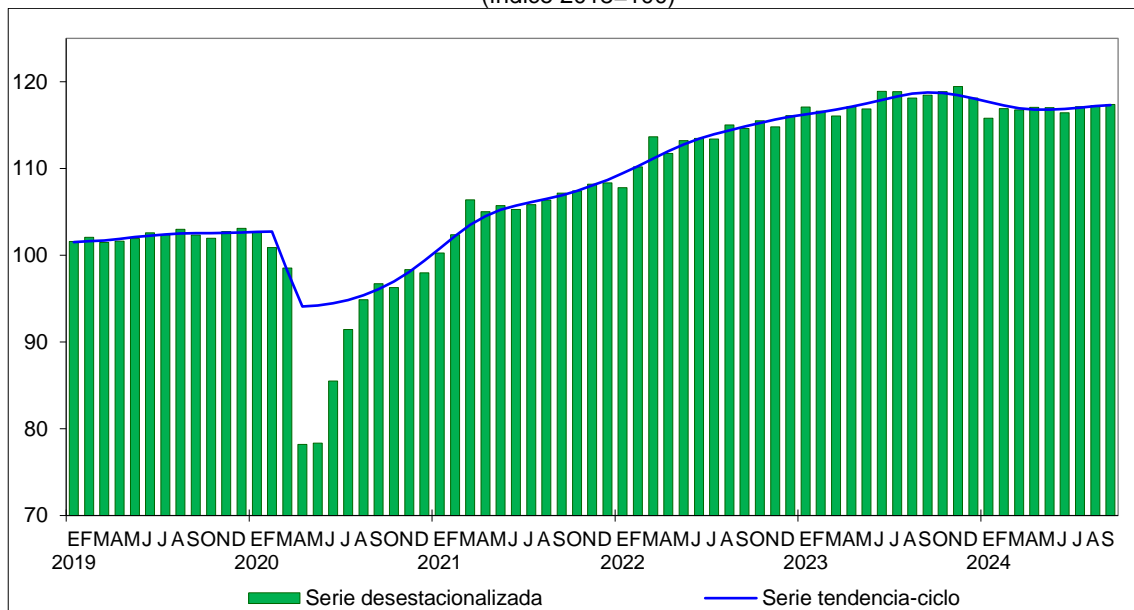

Fuente: INEGI. Encuesta Mensual sobre Empresas Comerciales (EMEC). Series elaboradas mediante métodos econométricos, 2024.

Gráfica 5
**SERIE DESESTACIONALIZADA Y DE TENDENCIA-CICLO
DEL PERSONAL OCUPADO TOTAL**
a septiembre de 2024
(índice 2018=100)

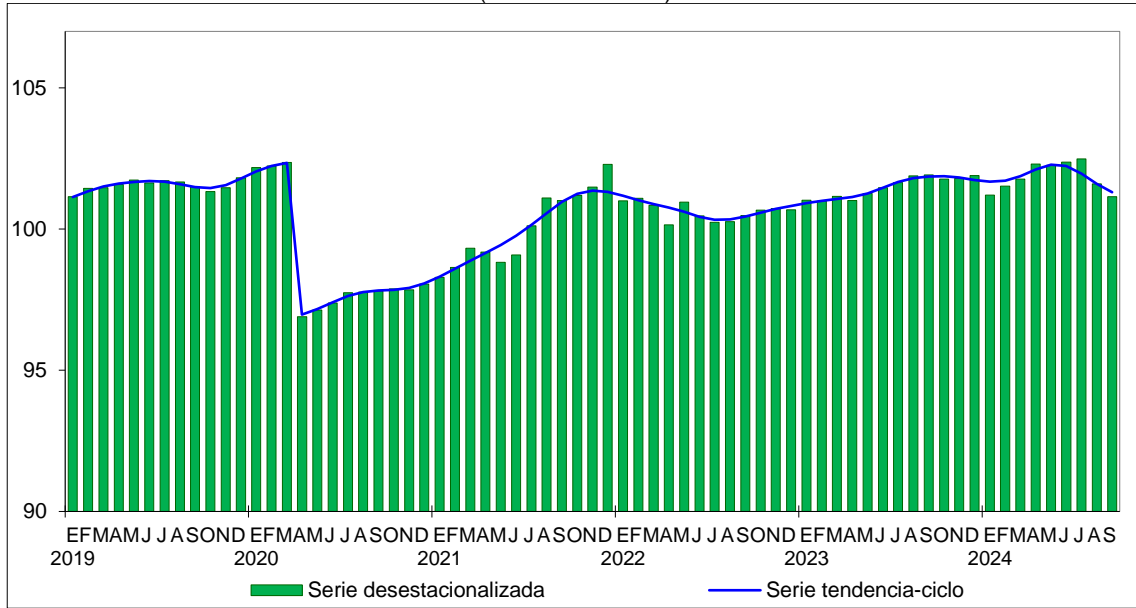

Fuente: INEGI. Encuesta Mensual sobre Empresas Comerciales (EMEC). Series elaboradas mediante métodos econométricos, 2024.

Gráfica 6
**SERIE DESESTACIONALIZADA Y DE TENDENCIA-CICLO
DE LAS REMUNERACIONES MEDIAS REALES**
a septiembre de 2024
(índice 2018=100)

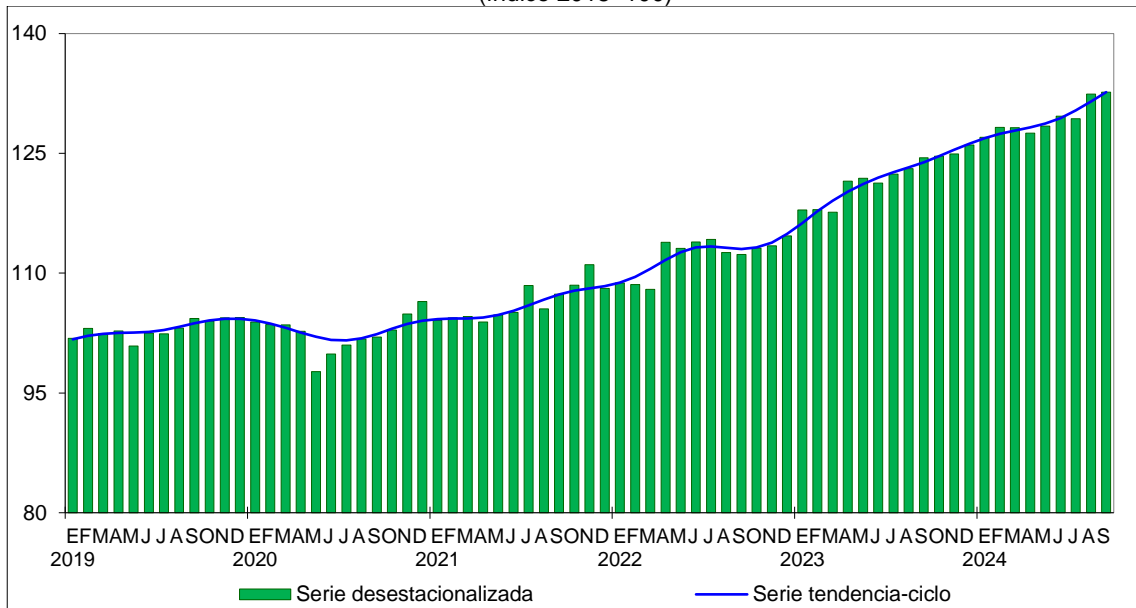

Fuente: INEGI. Encuesta Mensual sobre Empresas Comerciales (EMEC). Series elaboradas mediante métodos econométricos, 2024.

II. CIFRAS ORIGINALES

Cuadro 1
VARIACIÓN DE LOS INDICADORES DE EMPRESAS COMERCIALES
POR SECTOR Y SUBSECTOR DE ACTIVIDAD
septiembre de 2024^{1/}
(variación porcentual anual)

Sector y subsector de actividad	Ingresos por suministro de bienes y servicios ^{2/}	Personal ocupado			Remuneraciones medias reales
		total	dependiente	no dependiente ^{3/}	
43 Comercio al por mayor de:	-13.5	-1.6	1.5	-24.7	5.1
431 Abarrotes, alimentos, bebidas, hielo y tabaco	1.6	0.6	6.6	-22.2	0.1
432 Productos textiles y calzado	-11.2	-3.2	-2.0	-15.0	8.4
433 Productos farmacéuticos, de perfumería, artículos para el esparcimiento, electrodomésticos menores y aparatos de línea blanca	-11.7	-2.4	-2.3	-6.8	-2.0
434 Materias primas agropecuarias y forestales, para la industria, y materiales de desecho	-20.1	-3.2	-1.3	-41.3	10.3
435 Maquinaria, equipo y mobiliario para actividades agropecuarias, industriales, de servicios y comerciales, y de otra maquinaria y equipo de uso general	-9.9	-4.1	-3.8	-12.9	4.6
436 Camiones y de partes y refacciones nuevas para automóviles, camionetas y camiones	-7.1	8.9	9.1	-5.2	10.2
437 Intermediación de comercio al por mayor	-34.6	-12.3	-6.7	-57.2	-5.9
46 Comercio al por menor de:	-1.5	-0.9	-1.1	7.5	6.1
461 Abarrotes, alimentos, bebidas, hielo y tabaco	3.6	1.3	0.1	86.1	14.5
462 Tiendas de autoservicio y departamentales	-2.1	-4.1	-3.5	-5.9	9.4
463 Productos textiles, bisutería, accesorios de vestir y calzado	-0.5	-1.2	-1.1	-16.1	2.0
464 Artículos para el cuidado de la salud	-4.7	-3.8	-4.0	2.6	1.7
465 Artículos de papelería, para el esparcimiento y otros artículos de uso personal	-5.4	-0.3	-0.2	-9.4	11.0
466 Enseres domésticos, computadoras, artículos para la decoración de interiores y artículos usados	7.7	-2.0	-1.7	-11.2	7.6
467 Artículos de ferretería, tlapalería y vidrios	-6.4	0.3	0.5	-10.8	2.5
468 Vehículos de motor, refacciones, combustibles y lubricantes	-3.1	-0.3	0.1	-2.1	3.8
469 Exclusivamente a través de internet, y catálogos impresos, televisión y similares	16.1	-4.9	-5.8	21.1	-16.3

^{1/} Cifras preliminares.

^{2/} En términos reales.

^{3/} Personal contratado y proporcionado por otra razón social y por honorarios o comisiones sin sueldo o salario fijo.

Fuente: INEGI. Encuesta Mensual sobre Empresas Comerciales (EMEC), 2024.

Cuadro 2
VARIACIÓN DE LOS INDICADORES DE EMPRESAS COMERCIALES
POR ENTIDAD FEDERATIVA SEGÚN SECTOR DE ACTIVIDAD
septiembre de 2024^{1/}
(variación porcentual anual)

Entidad	Empresas comerciales al por mayor			Empresas comerciales al por menor		
	Ingresos por suministro de bienes y servicios ^{2/}	Personal ocupado total	Remuneraciones medias reales	Ingresos por suministro de bienes y servicios ^{2/}	Personal ocupado total	Remuneraciones medias reales
Nacional	-13.5	-1.6	5.1	-1.5	-0.9	6.1
Aguascalientes	-12.3	-2.0	2.4	2.2	3.5	6.6
Baja California	-9.1	1.1	2.5	-1.0	-1.5	7.9
Baja California Sur	-10.1	0.2	7.7	-0.7	-1.4	7.8
Campeche	-20.5	-8.1	1.4	-1.2	-1.5	7.5
Coahuila de Zaragoza	-10.2	-0.5	4.4	-3.7	-3.8	6.9
Colima	-15.1	1.3	3.2	0.7	2.0	5.0
Chiapas	-8.4	-4.5	10.0	0.1	0.8	6.0
Chihuahua	-9.4	-1.4	5.2	-3.6	-1.3	4.5
Ciudad de México	-16.3	-6.2	10.9	-1.5	-1.7	4.6
Durango	-13.2	-4.9	9.0	1.5	0.8	7.7
Guanajuato	-12.1	-3.8	6.4	-1.0	-2.7	8.1
Guerrero	-22.7	-8.8	-2.8	-9.7	-6.7	3.0
Hidalgo	-13.7	1.1	1.4	3.9	5.0	8.2
Jalisco	-11.1	-2.1	4.2	-1.1	-0.7	5.9
México	-13.5	-1.6	1.4	-4.3	0.2	0.2
Michoacán de Ocampo	-9.2	1.6	1.4	-0.3	-0.9	7.3
Morelos	-10.3	-3.7	5.2	-0.6	-0.9	7.0
Nayarit	-8.6	-0.6	2.3	-0.4	-0.3	6.5
Nuevo León	-11.7	-2.7	6.0	0.1	-1.6	9.7
Oaxaca	-10.5	1.7	3.1	0.0	-0.6	6.9
Puebla	-7.3	0.8	3.9	0.3	-0.1	6.6
Querétaro	-12.8	-1.0	2.3	2.1	3.6	5.7
Quintana Roo	-8.1	5.5	0.4	-1.1	-1.2	6.1
San Luis Potosí	-9.4	0.3	3.4	-0.2	0.7	6.9
Sinaloa	-4.5	2.4	4.9	-1.9	-0.9	5.6
Sonora	-10.0	-0.5	3.5	-4.7	-4.2	6.0
Tabasco	-15.4	2.3	-9.6	-1.8	-1.6	5.5
Tamaulipas	-11.6	-3.0	6.7	-4.1	-2.7	5.2
Tlaxcala	-13.6	-1.0	-0.1	-1.9	-0.5	5.7
Veracruz de Ignacio de la Llave	-9.5	-0.9	7.3	-2.0	-1.0	4.7
Yucatán	-12.5	-0.7	6.0	0.2	-0.3	7.3
Zacatecas	-5.3	1.9	6.0	2.1	0.4	10.0

^{1/} Cifras preliminares.

^{2/} En términos reales.

Fuente: INEGI. Encuesta Mensual sobre Empresas Comerciales (EMEC), 2024.

NOTA METODOLÓGICA

La EMEC genera información estadística de coyuntura de forma oportuna para conocer la dinámica y las tendencias de la actividad comercial del país. Los alcances a nivel nacional son por rama y subsector de actividad para: Comercio al por mayor y Comercio al por menor.

La unidad de observación, de acuerdo con las recomendaciones internacionales que emite Naciones Unidas (NU), es la empresa, definida como: «Una entidad económica, en calidad de productora de bienes y servicios, se considera una empresa si es capaz, por cuenta propia, de ser propietaria de activos, contraer obligaciones y participar en actividades económicas y en transacciones con otras entidades económicas. Una empresa es un agente económico con autonomía en materia de adopción de decisiones financieras y de inversión, y con la autoridad y responsabilidad pertinentes para asignar recursos para la producción de bienes y servicios. Puede participar en una o varias actividades productivas y hacerlo en una o varias ubicaciones».

El marco de empresas del sector Comercio comprende las 38 ramas y un subsector de actividad económica de los sectores 43 y 46, según el «Sistema de Clasificación Industrial de América del Norte» (SCIAN) 2018 y se conformó a partir del Registro Estadístico de Negocios de México (RENEM) actualizado.

Para el diseño de la muestra de la serie 2018, la EMEC tiene un esquema de muestreo probabilístico. Para el cálculo del tamaño de la muestra, se utilizó un nivel de confianza de 95.0 % y se consideró un coeficiente de variación diferenciado por dominio entre 3.0 y 12.0 %, así como una tasa de no respuesta diferenciada entre 10.0 y 20.0 % por dominio.

En apego a los «Lineamientos del Proceso de Gestión de Cambios en los Programas de Información Estadística y Geográfica», y derivado de la actualización del marco y la muestra para el año 2024, la EMEC mantiene los parámetros estadísticos definidos en el diseño de la serie 2018. Los datos actualizados del marco y la muestra para 2024 se presentan en el siguiente cuadro:

Descripción SCIAN 2018	Empresas	
	Marco	Muestra
Comercio	2 104 774	6 921
43 Comercio al por mayor	128 746	2 384
46 Comercio al por menor	1 976 028	4 537

En el diseño del cuestionario se consideraron las recomendaciones internacionales de NU: Organización y Realización de Encuestas sobre el Comercio de Distribución, serie F-19; Recomendaciones Internacionales sobre Estadísticas del Comercio de Distribución, 2008, serie M-89; Recomendaciones Internacionales sobre Estadísticas del Comercio de Distribución y los Servicios, serie M-57, y las del Sistema de Cuentas Nacionales 2008.

La periodicidad de la encuesta es mensual y se capta información utilizando dos tipos de modalidad: entrevista diferida (la o el entrevistador entrega directamente el cuestionario de la encuesta a la o al informante) y vía internet (a través de un sistema de captación en internet, la o el informante vacía la información).

Con las variables que capta la EMEC, se generan índices y tasas de variación anual a nivel nacional de: ingresos totales por suministro de bienes y servicios, gastos totales por consumo de bienes y servicios, personal ocupado total, personal dependiente de la razón social, personal no dependiente de la razón social, remuneraciones totales, remuneraciones medias por persona ocupada, sueldos pagados al personal remunerado, ingresos por la compraventa de mercancías sin transformación, y de mercancías compradas para su reventa sin transformación. Estos tres últimos indicadores están disponibles a partir de enero de 2018. Por entidad federativa, se generan índices y tasas de: ingresos totales por suministro de bienes y servicios, personal ocupado total, mercancías compradas para su reventa sin transformación, remuneraciones totales y remuneraciones medias por persona ocupada. El año base de los índices es 2018, año referente de la información de los Censos Económicos (CE) 2019 y del Sistema de Cuentas Nacionales de México (SCNM).

Para deflactar los ingresos por suministro de bienes y servicios, gastos por consumo de bienes y servicios, así como las remuneraciones, la EMEC utiliza los índices de precios que publica el INEGI de acuerdo con las características de las variables y los deflactores disponibles.

Los resultados se presentan según el SCIAN 2018, a nivel de sector, subsector y por rama de actividad comercial.

Subsectores del comercio al por mayor	Subsectores del comercio al por menor
1. Abarrotes, alimentos, bebidas, hielo y tabaco.	1. Abarrotes, alimentos, bebidas, hielo y tabaco.
2. Productos textiles y calzado.	2. Tiendas de autoservicio y departamentales.
3. Productos farmacéuticos, de perfumería, artículos para el esparcimiento, electrodomésticos menores y aparatos de línea blanca.	3. Productos textiles, bisutería, accesorios de vestir y calzado.
4. Materias primas agropecuarias y forestales, para la industria, y materiales de desecho.	4. Artículos para el cuidado de la salud.
5. Maquinaria, equipo y mobiliario para actividades agropecuarias, industriales, de servicios y comerciales, y de otra maquinaria y equipo de uso general.	5. Artículos de papelería, para el esparcimiento y otros artículos de uso personal.
6. Camiones y partes y refacciones nuevas para automóviles, camionetas y camiones.	6. Enseres domésticos, computadoras, artículos para la decoración de interiores y artículos usados.
7. Intermediación de comercio al por mayor.	7. Artículos de ferretería, tlapalería y vidrios.
	8. Vehículos de motor, refacciones, combustibles y lubricantes.
	9. Exclusivamente a través de internet, y catálogos impresos, televisión y similares.

La construcción de los índices agregados de cada sector, subsector y rama, base 2018, se realiza con las ponderaciones de los índices que los constituyen y los pesos relativos de las estructuras de las ramas de actividad, según corresponda a cada sector comercial con la información de los CE 2019. Consideréense como preliminares los resultados que se presentan en las series. Estos se revisan y actualizan de manera continua, con base en la investigación constante de las categorías que componen las actividades en estudio.

El personal ocupado que se reporta en este programa estadístico es conceptualmente distinto al que se obtiene con la definición de puestos de trabajo afiliados al Instituto Mexicano del Seguro Social. Para más detalles, consúltese la sección «metadatos» de la EMEC: <https://www.inegi.org.mx/programas/emec/2018/>

La mayoría de las series económicas se ve afectada por factores estacionales: efectos periódicos que se repiten cada año y cuyas causas son ajenas a la naturaleza económica de las series. Estas pueden ser: las festividades, meses más largos que otros, las vacaciones escolares, el clima y otras fluctuaciones, como la elevada adquisición de juguetes en los meses previos a la Navidad.

La desestacionalización o ajuste estacional de series económicas consiste en remover estas influencias intra-anales periódicas: su presencia dificulta diagnosticar y describir el comportamiento de una serie económica, pues no permite comparar adecuadamente un determinado mes con el inmediato anterior. Analizar la serie desestacionalizada ayuda a realizar un mejor diagnóstico y pronóstico de su evolución, pues, en el corto plazo, identifica la posible dirección de los movimientos de la variable en cuestión. Al agregar la información de noviembre de los últimos años, el efecto del Buen Fin se ha incorporado de forma gradual en el ajuste estacional de las ventas al por menor.

Las series originales se ajustan estacionalmente mediante el paquete estadístico X-13ARIMA-SEATS. Para conocer la metodología, consúltese la siguiente liga: <https://www.inegi.org.mx/app/biblioteca/ficha.html?upc=702825099060>

Las especificaciones de los modelos utilizados para realizar el ajuste estacional están disponibles en el Banco de Información Económica (BIE). Seleccione «Indicadores económicos de coyuntura, Encuesta Mensual sobre Empresas Comerciales» y vaya al icono de información ⓘ correspondiente a las «series desestacionalizadas y de tendencia-ciclo».

Mediante la EMEC, el INEGI genera la información contenida en este documento y la da a conocer con base en el Calendario de Difusión de Información Estadística y Geográfica y de Interés Nacional.

Todos los resultados pueden consultarse en la página del INEGI, en las siguientes secciones:
Tema: <https://www.inegi.org.mx/temas/comercioemp/>
Programa: <https://www.inegi.org.mx/programas/emec/2018/>
BIE: <https://www.inegi.org.mx/app/indicadores/?tm=0>